

ပြည်ထောင်စုသမ္မတမြန်မာနိုင်ငံတော်အစိုးရ
စီမံကိန်းနှင့် ဘဏ္ဍာရေးဝန်ကြီးဌာန
အကောက်ခွန်ဦးစီးဌာန



အကောက်ခွန်သတင်းလွှာ

အတွဲ ၁ ၊ အမှတ် ၉

၂၀၁၆ ခုနှစ် ၊ ဇွန်လ ၁ ရက်



(၂၆) ကြိမ်မြောက် အကောက်ခွန်ဦးစီးဌာန ဝန်ထမ်း မိသားစုများ၏ စုပေါင်းရဟန်းခံ၊ ရှင်ပြု၊ သီလရှင်ဝတ် အလှူတော်မင်္ဂလာအခမ်းအနားသို့ ညွှန်ကြားရေးမှူးချုပ်နှင့်ဇနီး တက်ရောက်ခြင်း



(၂၆)ကြိမ်မြောက်အကောက်ခွန်ဦးစီးဌာန ဝန်ထမ်းမိသားစုများ၏ စုပေါင်းရဟန်းခံ၊ ရှင်ပြု၊ သီလရှင်ဝတ် အလှူတော်မင်္ဂလာအခမ်းအနားကို ၂၀၁၆ ခုနှစ် မေလ (၁၅)ရက်နေ့ နံနက် (၀၉:၃၀)နာရီ အချိန်တွင် မင်းကွန်း တောရကျောင်းတိုက်၌ ကျင်းပပြုလုပ်ရာ အကောက်ခွန်ဦးစီးဌာနမှ ညွှန်ကြားရေးမှူးချုပ် ဦးကျော်ထင်နှင့် ဇနီး ဒေါ်တင်တင်ကို၊ ဒုတိယညွှန်ကြားရေးမှူးချုပ်များနှင့် ဇနီးများ၊ ညွှန်ကြားရေးမှူးများနှင့် ဇနီးများ၊ အရာထမ်း အမှုထမ်းများ၊ မိသားစုဝင်များနှင့် သားသမီးများ၊ အကောက်ခွန်ဦးစီးဌာန ဝန်ထမ်းဟောင်းများ စုံလင်စွာ တက်ရောက်ခဲ့ကြပါသည်။



(၂၆) ကြိမ်မြောက် အကောက်ခွန်ဦးစီးဌာန ဝန်ထမ်း မိသားစုများ၏ စုပေါင်းရဟန်းခံ ၊ ရှင်ပြု ၊ သီလရှင်ဝတ် အလှူတော်မင်္ဂလာအခမ်းအနားသို့ ညွှန်ကြားရေးမှူးချုပ်နှင့်ဇနီး တက်ရောက်ခြင်း



အခမ်းအနားတွင် မင်းကွန်းတောရကျောင်းတိုက်ဆရာတော်နှင့် သံဃာတော်များထံသို့ လှူဖွယ် ဝတ္ထု ပစ္စည်းများ ဆက်ကပ်လှူဒါန်းခဲ့ကြပြီး ဆရာတော်၊ သံဃာတော်များထံမှ မေတ္တာသုတ်နှင့် ပရိတ် တရားတော်များကို နာယူခဲ့ကြ၍ လှူဒါန်းမှုအစုစုတို့ အတွက်ရေစက်သွန်းချ အမျှပေးဝေပြီးအခမ်းအနားကို ရုပ်သိမ်းခဲ့ပါသည်။ အခမ်းအနားအပြီးတွင် ကြွရောက်လာကြသော ဆရာတော်၊ သံဃာတော်များ အား နေ့ဆွမ်းဆက်ကပ်ခြင်း၊ ဧည့်ပရိသတ်များအား ဧည့်ခံကျွေးမွေးခြင်းတို့ကို ပြုလုပ်ခဲ့ကြပါသည်။ အဆိုပါ စုပေါင်း ရဟန်းခံ၊ ရှင်ပြု၊ သီလရှင်ဝတ် အလှူတော်မင်္ဂလာအခမ်းအနားတွင် အကောက်ခွန်ဦးစီးဌာန ဝန်ထမ်းနှင့် မိသားစုများမှ ရဟန်း(၄၈)ပါး၊ ရှင်သာမဏေ(၁၈)ပါး နှင့် သီလရှင်(၂၅)ပါး၊ စုစုပေါင်း(၉၁)ပါး သာသနာ့ဘောင်အတွင်းသို့ ဝင်ရောက်ခဲ့ကြပါသည်။



(၂၅) ကြိမ်မြောက် A ဘဏ္ဍာရေး ကော်မရှင် ညွှန်ကြားရေးမှူးချုပ်များ အစည်းအဝေးသို့ A ကော်မရှင်ဦးစီးဌာန ညွှန်ကြားရေးမှူးချုပ် တက်ရောက်ခြင်း



၂၀၁၆ ခုနှစ် မေလ(၂၅)ရက်နေ့မှ (၂၇)ရက်နေ့အထိ ကမ္ဘောဒီးယားနိုင်ငံ ၊ ဖန္ဒမ်းပင်မြို့၊ Sofitel Phnom Penh Phokethra Hotel တွင် ကျင်းပပြုလုပ်ခဲ့သော (၂၅) ကြိမ်မြောက် အာဆီယံ အကောက်ခွန် ညွှန်ကြားရေးမှူးချုပ်များ အစည်းအဝေးသို့ အကောက်ခွန်ဦးစီးဌာနမှ ညွှန်ကြားရေးမှူးချုပ် ဦးကျော်ထင်နှင့် ညွှန်ကြားရေးမှူး ဦးယဉ်မင်းအောင်တို့ တက်ရောက်ခဲ့ကြပါသည်။

အစည်းအဝေးတွင် ကမ္ဘာ့အကောက်ခွန်အဖွဲ့၊ အာဆီယံအကောက်ခွန်အဖွဲ့တို့မှ ချမှတ်ထားသည့် အကောက်ခွန်ဖွံ့ဖြိုးတိုးတက်ရေးဆိုင်ရာ မဟာဗျူဟာစီမံချက် (Strategic Plan of Customs Development) ကို အောင်မြင်စွာ အကောင်အထည်ဖော်ဆောင်ရွက်နိုင်ရေးအတွက် အာဆီယံအကောက်ခွန်အဖွဲ့များ အချင်းချင်းညှိနှိုင်းဆောင်ရွက်ရန်၊ ပုံမှန်ကျင်းပပြုလုပ်လေ့ရှိသည့် အစည်းအဝေးများဖြစ်သော အာဆီယံပြတင်း တစ်ပေါက်စနစ် (ASEAN Single Window) ၊ A ကော်မရှင် ညှိနှိုင်းရေးကော်မတီ (Customs Coordinating Committee., CCC) ၊ A ကော်မရှင် လုပ်ထုံးလုပ်နည်းနှင့် ကုန်သွယ်မှု လွယ်ကူချောမွေ့စေရေးအဖွဲ့ (Customs Procedures and Trade Facilitation, CPTFWG) ၊ A ကော်မရှင်ဥပဒေလေးစားလိုက်နာရေးအဖွဲ့ (Customs Enforcement and Compliance,CECWG) နှင့် A ကော်မရှင်စွမ်းဆောင်ရည် ပျိုးထောင် တည်ဆောက်ရေးအဖွဲ့ (Customs Capacity Building, CCBWG) စသည့်အစည်းအဝေးများမှ ဆွေးနွေးမှု A ကျိုးရလဒ်များအပေါ် သုံးသပ်ခြင်း၊ A တည်ပြုဆုံးဖြတ်ချက်ချမှတ်ခြင်းတို့ကို ဆောင်ရွက်နိုင်ရန်ရည်ရွယ်၍ ကျင်းပခြင်းဖြစ်ကြောင်း သိရှိရပါသည်။

(၂၅) ကြိမ်မြောက် A ဘဏ္ဍာရေး ဘဏ္ဍာရေး ဘဏ္ဍာရေး ဘဏ္ဍာရေး ဘဏ္ဍာရေး
A စည်းအဝေးသို့ A ဘဏ္ဍာရေး ဘဏ္ဍာရေး ဘဏ္ဍာရေး ဘဏ္ဍာရေး တက်ရောက်ခြင်း

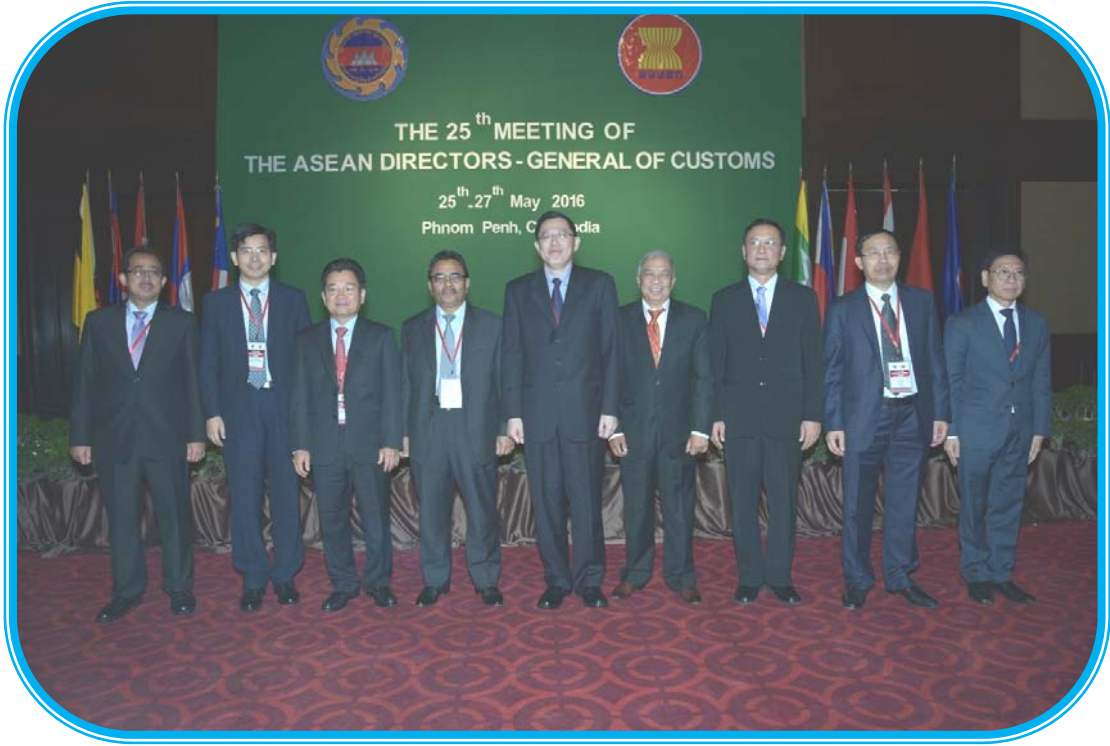

A ဘဏ္ဍာရေး ဘဏ္ဍာရေး ဘဏ္ဍာရေး A စည်းအဝေးသည် A ဘဏ္ဍာရေးထိပ်သီးညီလာခံ၊ A ဘဏ္ဍာရေး ဘဏ္ဍာရေးဘဏ္ဍာရေးအစည်းအဝေး ၊ A ဘဏ္ဍာရေး စီးပွားရေးဝန်ကြီးများအစည်းအဝေးတို့မှ ချမှတ်ထားသော မူဝါဒဆိုင်ရာလမ်းညွှန်ချက်များနှင့် A ဘဏ္ဍာရေးဖွံ့ဖြိုးတိုးတက်ရေးဆိုင်ရာ မဟာဗျူဟာစီမံချက်တို့ကို A ဘဏ္ဍာရေး ဘဏ္ဍာရေး အထည်ဖော် ဆောင်ရွက်နိုင်ရန်အတွက် သက်ဆိုင်ရာ A ဘဏ္ဍာရေးနိုင်ငံအသီးသီးမှ လိုက်နာ ဆောင်ရွက်နိုင်ရန် ညှိနှိုင်းဆောင်ရွက်ရသည့် A စည်းအဝေးလည်း ဖြစ်ပါသည်။

A စည်းအဝေးအပြီးတွင် A ဘဏ္ဍာရေး ဘဏ္ဍာရေး ဘဏ္ဍာရေး ဘဏ္ဍာရေး ဘဏ္ဍာရေး နှင့် A ဘဏ္ဍာရေးအသင်းအဖွဲ့ဝင်များမှ ဘဏ္ဍာရေး ဘဏ္ဍာရေး ဘဏ္ဍာရေး A မှတ်တရဓါတ်ပုံ ရိုက်ကူးခဲ့ကြပါသည်။





A ကောက်ခွန်ဦးစီးဌာန ညွှန်ကြားရေးမှူးချုပ် ဦးကျော်ထင် ထောက်ပံ့ရေးနှင့်ပို့ဆောင်ရေးဌာနခွဲသို့ သွားရောက်ကြည့်ရှု စစ်ဆေးခြင်း



A ကောက်ခွန်ဦးစီးဌာနညွှန်ကြားရေးမှူးချုပ် ဦးကျော်ထင်သည် ၅-၅-၂၀၁၆ ရက်နေ့ (၀၈:၃၅) A ချိန်ခန့်တွင် ထောက်ပံ့ရေး နှင့် ပို့ဆောင်ရေးဌာနခွဲသို့ရောက်ရှိခဲ့ပြီး ဌာနခွဲ Eည့်ခန်းမတွင် ညွှန်ကြားရေးမှူး၊ ဒုတိယညွှန်ကြားရေးမှူး၊ လက်ထောက်ညွှန်ကြားရေးမှူး၊ ဦးစီးA ရာရှိများနှင့်တွေ့ဆုံ၍ လမ်းညွှန်မှာကြားမှုများပြုလုပ်ခဲ့ပါသည်။

ထို့နောက် ဝိုဒေါင်များA ဘကြည့်ရှုစစ်ဆေးခဲ့ပြီး ပစ္စည်းထားရှိမှု A ခြေA နေ၊ မီးငြိမ်းသတ်နိုင်ရန် A တွက် မီးသတ်ပိုက်ခေါင်း၊ မီးသတ်ဆေးဘူး၊ ရေစုပ်စက်၊ မီးသတ်ရေကန် ရေသိုလှောင်ထားရှိမှု A ခြေA နေနှင့် လေလံဆောင်ရွက်နိုင်မှု A ခြေA နေများA ဘ မေးမြန်းခဲ့ပြီး ညွှန်ကြားရေးမှူး၊ ဒုတိယ ညွှန်ကြားရေးမှူး နှင့် တာဝန်ခံA ရာရှိများမှ ရှင်းလင်းတင်ပြကြရာ ညွှန်ကြားရေးမှူးချုပ်မှ လိုA ပ်သည် များမှာကြားခဲ့ပါသည်။





A ကောက်ခွန်ဦးစီးဌာန၏ ၂၀၁၆ ခုနှစ်၊ မေလ A တွင်း ခန့်မှန်းတန်ဖိုး ကျပ် (၆၄၀.၂၂) သန်းခန့်ရှိ A ကောက်ခွန်ပစ္စည်းများ ဖမ်းဆီးရမိခြင်း

A ကောက်ခွန်ဦးစီးဌာန၏ ရန်ကုန် A ပြည်ပြည်ဆိုင်ရာလေဆိပ်၊ ရေဆိပ်နှင့် A ကောက်ခွန်နယ်မြေ ဒေသ A သီးသီးတို့တွင် တင်သွင်း/တင်ပို့ခွင့် စာရွက်စာတမ်း A ထောက် A ထား တစ်စုံတစ်ရာတင်ပြ နိုင်ခြင်းမရှိဘဲ တင်သွင်း/တင်ပို့လာသော ကုန်ပစ္စည်းများ A ဘဏ်ဆေးရှာဖွေ တားဆီး A ရေးယူမှုများပြုလုပ် ဆောင်ရွက်လျက်ရှိရာမေလ (၁) ရက်နေ့မှ (၃၁) ရက်နေ့ A ထိ စုစုပေါင်း ဖမ်းဆီးတားဆီးမှုမှာ (၈၉) မှု ဖြစ်ပြီး ခန့်မှန်း တန်ဖိုးမှာကျပ် (၆၄၀.၂၂) သန်းခန့် ဖြစ်ပါသည်။

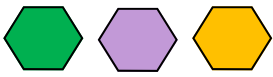

ရန်ကုန် A ပြည်ပြည်ဆိုင်ရာလေဆိပ်

ရန်ကုန် A ပြည်ပြည်ဆိုင်ရာလေဆိပ် တွင် တားဆီးမှု (၄) မှု ရှိ၍ ခန့်မှန်းတန်ဖိုး ကျပ် (၆၃.၈၀) သန်းခန့်ဖြစ်ပြီး ထူးခြား ဖမ်းဆီးမှု A နေဖြင့် (၆-၅-၂၀၁၆) ရက်နေ့တွင် ရန်ကုန်မြို့မှ ဘင်္ဂလားဒေ့ရှ်နိုင်ငံသို့ ထွက်ခွာ မည့် ခရီးသည်ထံမှ တင်ပို့ခွင့် စာရွက်စာတမ်း A ထောက် A ထား တင်ပြနိုင်ခြင်း မရှိသည့် ခန့်မှန်းတန်ဖိုးကျပ် (၄၇.၅) သန်းခန့် ရှိသော ရွှေဟုယူဆရသည့် A ဝါရောင် A တုံး (၁၃) တုံး ၊ A လေးချိန် (၆၀) ကျပ်သားခန့် A ဘဏ် တွေ့ရှိ၍ ဖမ်းဆီးခဲ့ပါသည်။



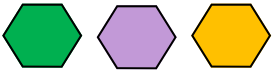

ဆိပ်ကမ်းများတွင် တားဆီး/ဖမ်းဆီးခြင်း



ဆိပ်ကမ်းများတွင် တားဆီးမှု (၅) မှု ရှိ၍ စုစုပေါင်းခန့်မှန်းတန်ဖိုးမှာ ကျပ် (၈.၀၆) သန်းခန့် ရှိသည်။ A နက် (၅-၅-၂၀၁၆) ရက်နေ့တွင် AWPT ကုန်သေတ္တာ စစ်ဆေးရေးစခန်း၌ Ever Great Trading Co., Ltd မှ တင်သွင်းလာသော Used Bicycle များပါရှိသည့် ကုန်သေတ္တာ (1x40') A ဘေး X-Ray Suspect A ရ မျက်မြင်ဖွင့်ဖောက် စစ်ဆေးရာ ID/IL တွင် ကြေညာထားခြင်းမရှိသော Used Battery Bicycle (20" Up & Under 26") (80) Units C/O-Japan ခန့်မှန်းတန်ဖိုးကျပ် (၂.၈) သန်းခန့် A ဘေး စစ်ဆေးတွေ့ရှိ၍ တားဆီးခဲ့ပါသည်။



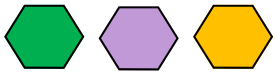

နယ်မြေဒေသများတွင် တားဆီး/ဖမ်းဆီးခြင်း



နယ်မြေဒေသများတွင် တားဆီးမှု (၈၀) မှုရှိ၍ စုစုပေါင်း ခန့်မှန်းတန်ဖိုးမှာ ကျပ် (၅၆၈.၃၆) သန်းခန့်ရှိသည့် A နက် (၄-၅-၂၀၁၆) ရက်နေ့တွင် မန္တလေး (၁၆) မိုင် ကျောက်ချော စစ်ဆေးရေးစခန်းတာဝန်ကျ A ကောက်ခွန်မှူး ပီးကိုကိုနိုင်-၆ ပီးစီးသော A ဖွဲ့သည် ယာပစ်ဆေးရေး ဆောင်ရွက်နေစဉ် မူဆယ်မှ မန္တလေးသို့ ဝင်ရောက်လာသည့် "ရွှေလီပီး" ခရီးသည်တင် မှန်လုံယာပိ A မှတ် 8G/6570 A ဘေး စစ်ဆေး ရာယာပိပေါ်ရှိ ခရီးသည်တင် ပစ္စည်းများနှင့် A တူ ရောနှော သို့ဝှက် တင်ဆောင်လာသော တရားဝင် စာရွက်စာတမ်း A ထောက် A ထား တစ်စုံတစ်ရာ တင်ပြနိုင်ခြင်း မရှိသည့် EVD စက် A ဝါ A ဝင်လျှပ်စစ်ပစ္စည်း (၁၁) မျိုး၊ စုစုပေါင်း ခန့်မှန်းတန်ဖိုး ကျပ် (၄.၁၈) သန်းခန့် A ဘေးစစ်ဆေး တွေ့ရှိ၍ တားဆီးခဲ့ပါသည်။

(၂၃-၅-၂၀၁၆) ရက်နေ့တွင် ကလေးမြို့ မြို့ A ဝင်တံတား A နီး၌ တမူးမြို့မှ မန္တလေးမြို့သို့ ထွက်ခွာလာသော ရွှေရင်ခွင်ပီး မော်တော်ယာပိ A သင်းမှ ယာပိ A မှတ် (CC-7174) (AD VAN) A ဘေး A ကောက်ခွန်မှူး ပီးချိုးကျော်ကျော်သူ ပီးစီးသော A ဖွဲ့ဖြင့် စစ်ဆေးရာ A ကောက်ခွန်မဲ့ ကုန်ပစ္စည်းများဖြစ်သည် လက်နိပ် ဝါတ်မီး A ဝါ A ဝင် A လှကုန် လူသုံးကုန်ပစ္စည်း စုစုပေါင်း (၂၅) မျိုး ခန့်မှန်းတန်ဖိုးကျပ် (၃.၂) သန်းခန့် A ဘေး တွေ့ရှိ ၍ တားဆီးခဲ့ပါသည်။





မိုဘိုင်းဖုန်း၊ ကွန်ပျူတာ ဆက်စပ်ပစ္စည်းများနှင့် သစ်တောထွက်ပစ္စည်းများ
မေလA တွင်း ဖမ်းဆီးA ရေးယူမှုA ခြေA နေ

စဉ်	ပစ္စည်းအမျိုးအမည်	ရန်ကုန် အမှုတွဲပေါင်း	နယ်စပ် အမှုတွဲပေါင်း	အမှုတွဲ စုစုပေါင်း	ခန့်မှန်းတန်ဖိုး ကျပ်သန်း ပေါင်း
၁။	မိုဘိုင်းဖုန်းနှင့် ဆက်စပ်ပစ္စည်းများ	-	-	-	-
၂။	ကွန်ပျူတာနှင့် ဆက်စပ်ပစ္စည်းများ	-	-	-	-
၃။	သစ်တောထွက် ပစ္စည်းများ	-	၁၃	၁၃	၅.၄၇
	စုစုပေါင်း	-	၁၃	၁၃	၅.၄၇

A ကောက်ခွန်ဦးစီးဌာနမှ ၂၀၁၆-၂၀၁၇ ဘဏ္ဍာရေးနှစ်A တွင်း (၁-၄-၂၀၁၆) ရက်နေ့မှ (၃၁-၅-၂၀၁၆) ရက်နေ့A ထိ မိုဘိုင်းဖုန်း၊ ကွန်ပျူတာဆက်စပ်ပစ္စည်းများနှင့် သစ်တောထွက်ပစ္စည်းများ ဖမ်းဆီး/တားဆီးမှု A နေဖြင့် နယ်မြေဒေသများမှ (၁၉) မှု၊ စုစုပေါင်းခန့်မှန်းတန်ဖိုး ကျပ် (၁၅.၇၈) သန်းခန့်A ဘဲ တားဆီးခဲ့ပြီး A ကောက်ခွန်ဥပဒေA ရ A ရေးယူဆောင်ရွက်နိုင်ခဲ့ပါသည်။

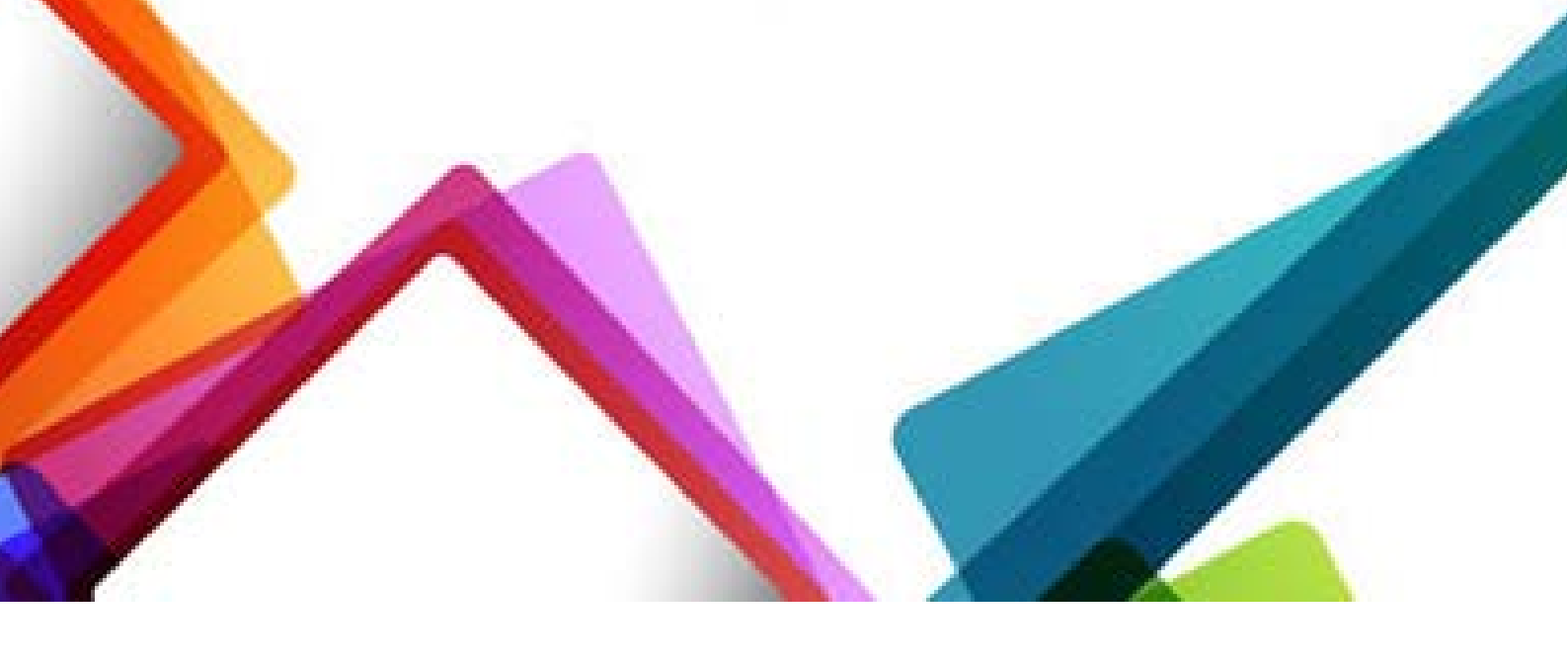

ဖမ်းဆီးရမိ A များပြည်သူ စားသုံးရန်မသင့်သော ဘီယာနှင့် စားသောက်ကုန် ပစ္စည်းများ A ဘေး ဖျက်ဆီးခြင်း



မန္တလေးမြို့နယ် A ကောက်ခွန်ဦးစီးဌာနမှူးရုံးမှ သိမ်းဆည်းမိန့်ထုတ်ပြန်ပြီးဖြစ်သည့် A များပြည်သူ စားသုံးရန်မသင့်သော ဘီယာနှင့် စားသောက်ကုန် ပစ္စည်းမျိုးစုံ စုစုပေါင်းခန့်မှန်းတန်ဖိုးကျပ် (၂.၂) သန်း ခန့် A ဘေး (၂၆-၅-၂၀၁၆) ရက်နေ့ နံနက် (၁၀:၀၀) A ချိန်တွင် မန္တလေးတိုင်းဒေသကြီးဦးစီးမှူး၊ ညွှန်ကြားရေးမှူး ဦးဝင်းလှိုင် မှ ပတ္တငှာ A ဖြစ်ပါဝင်သော ဖျက်ဆီးရေး A ဖွဲ့ဖြင့် မန္တလေးမြို့နယ် A ကောက်ခွန် ဦးစီးဌာနမှူး ရုံးဝင်း A တွင်း စနစ်တကျ ဖျက်ဆီးခဲ့ပါသည်။





ပြည်သူ့ဘဏ္ဍာသိမ်းဆည်းပြီး ထုခွဲA ဆင့်ရောက် ပစ္စည်းများA ဘေး လေလံတင်ရောင်းချခြင်း



မူဆယ်မြို့ (Mobile Team) ပူးပေါင်းA ဖွဲ့မှ သိမ်းဆည်းရမိသော ပြည်သူ့ဘဏ္ဍာသိမ်းထုခွဲA ဆင့်ရောက် A ထွေထွေလူသုံးကုန်ပစ္စည်းများA ဘေး (၁၂-၅-၂၀၁၆) ရက်နေ့ နံနက် (၉:၃၀) နာရီA ချိန်တွင် လားရှိုးမြို့နယ် A ကောက်ခွန်ဦးစီးဌာနမှူးရုံး၌ မူဆယ်(၁၀၅မိုင်)ကုန်သွယ်ရေးစုံ ညွှန်ကြားရေးမှူး ဦးကျော်ဝင်းမှ ပုတ္တဌA ဖြစ်ပါဝင်သော လေလံတင်ရောင်းချရေး A ဖွဲ့ဖြင့် လေလံA ပ်စု (၁၀) ခု A ဘေး လေလံတင်ရောင်းချခွဲရာ စုစုပေါင်းကျပ် (၂၈၈.၈) သန်း ရရှိခဲ့ပါသည်။





ပြည်သူ့ဘဏ္ဍာသိမ်းဆည်းပြီး ထုခွဲA ဆင့်ရောက် ပစ္စည်းများA ဘေး လေလံတင်ရောင်းချခြင်း

မန္တလေးမြို့နယ် A ကောက်ခွန်ဦးစီးဌာနမှူးရုံးမှ သိမ်းဆည်းရမိသော ပြည်သူ့ဘဏ္ဍာသိမ်း
ထုခွဲA ဆင့်ရောက် A ထွေထွေလှူသုံးကုန်ပစ္စည်းများA ဘေး ၂၇-၅-၂၀၁၆ ရက်နေ့ နံနက် (၁၀:၀၀)နာရီ
A ချိန်တွင် မန္တလေးမြို့နယ် A ကောက်ခွန်ဦးစီးဌာနမှူးရုံး၌ မန္တလေးတိုင်းဒေသကြီးဦးစီးမှူး၊
ညွှန်ကြားရေးမှူး ဦးဝင်းလှိုင် မှ ပဟတ္တဒွာ ဖြစ်ပါဝင်သော လေလံတင်ရောင်းချရေးA ဖွဲ့ဖြင့် လေလံ
A ပ်စုတစ်ခုA ဘေး လေလံတင်ရောင်းချခွဲရာ စုစုပေါင်းကျပ် (၉.၀၀)သန်း ရရှိခဲ့ပါသည်။





A ကောက်ခွန်ပြီးစီးဌာန၊ ဆက်ဆံရေးဌာနစိတ်တွင် A ကောက်ခွန်ဆိုင်ရာ ကိစ္စရပ်များနှင့် ပတ်သက်၍ မေးမြန်းချက်များ A ပေါ်တွင် ဆွေးနွေး ဖြေကြားချက်များ



ဝါဂွမ်းများ တင်သွင်းလိုပါသဖြင့် Duty Rate A ဘေး မေးမြန်းခဲ့ရာ HS Code မှာ 5201.00 ဖြစ်ပြီး A ကောက် ခွန် 0% ၊ ကုန်သွယ်လုပ်ငန်းခွန် တင်းလွတ်ခွင့် နှင့် ကြိုတင်ဝင်ငွေခွန် 2 % ဖြစ်ကြောင်း ပြန်လည် ဖြေကြား ခဲ့ပါသည်။

Monosodium Glutamate (ဟင်းချိုမှုန့်) များ တင်သွင်းလိုပါသဖြင့် Duty Rate A ဘေး မေးမြန်းခဲ့ရာ HS Code မှာ 2922.42 ဖြစ်ပြီး A ကောက်ခွန် 3% ၊ ကုန်သွယ် လုပ်ငန်းခွန် 5% နှင့် ကြိုတင်ဝင်ငွေခွန် 2% ဖြစ်ကြောင်း ပြန်လည် ဖြေကြားခဲ့ပါသည်။



မျက်မှန်ကိုင်းများ တင်သွင်းလိုပါသဖြင့် Duty Rate A ဘေး မေးမြန်းခဲ့ရာ HS Code မှာ 9003.19 ဖြစ်ပြီး A ကောက်ခွန် 3% ၊ ကုန်သွယ်လုပ်ငန်းခွန် 5% နှင့် ကြိုတင် ဝင်ငွေခွန် 2% ဖြစ်ကြောင်း ပြန်လည်ဖြေကြားခဲ့ပါသည်။

Double Cab မော်တော်ယာဉ်များ (C/O Thailand) A ဘေး Form D ဖြင့် တင်သွင်းလိုပါသဖြင့် Duty Rate A ဘေး မေးမြန်းခဲ့ရာ Form D မူရင်း တင်ပြပါက ATIGA Rate 0% ဖြစ်ပြီး ကုန်သွယ်လုပ်ငန်းခွန် 5%နှင့် ကြိုတင်ဝင်ငွေခွန် 2% ဖြစ်ကြောင်း ပြန်လည်ဖြေကြားခဲ့ပါ သည်။

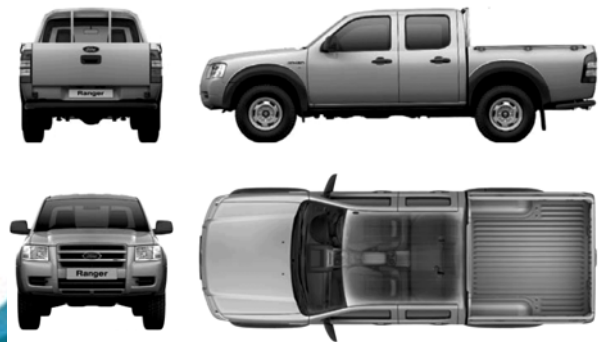



A ကောက်ခွန်ပြီးစီးဌာန၊ ဆက်ဆံရေးဌာနစိတ်တွင် A ကောက်ခွန်ဆိုင်ရာ ကိစ္စရပ်များနှင့် ပတ်သက်၍ မေးမြန်းချက်များ A ပေါ်တွင် ဆွေးနွေး ဖြေကြားချက်များ

Mobile Handset များ တင်သွင်းလိုပါသဖြင့် Duty Rate A ဘေး မေးမြန်းခဲ့ရာ HS Code မှာ 8517.12 ဖြစ်ပြီး A ကောက်ခွန် 5% ၊ ကုန်သွယ်လုပ်ငန်းခွန် 5% နှင့် ကြိုတင်ဝင်ငွေခွန် 2% ဖြစ်ကြောင်း ပြန်လည်ဖြေကြားခဲ့ပါသည်။



ရေမွှေးများ တင်သွင်းလိုပါသဖြင့် Duty Rate A ဘေး မေးမြန်းခဲ့ရာ HS Code မှာ 3303.00 ဖြစ်ပြီး A ကောက်ခွန် 20% ၊ ကုန်သွယ်လုပ်ငန်းခွန် 5% နှင့် ကြိုတင်ဝင်ငွေခွန် 2% ဖြစ်ကြောင်း ပြန်လည်ဖြေကြားခဲ့ပါသည်။

Water Pump များ တင်သွင်းလိုပါသဖြင့် Duty Rate A ဘေး မေးမြန်းခဲ့ရာ HS Code မှာ 8413.20 ဖြစ်ပြီး A ကောက်ခွန် 1% ၊ ကုန်သွယ်လုပ်ငန်းခွန် 5% နှင့် ကြိုတင်ဝင်ငွေခွန် 2% ဖြစ်ကြောင်း ပြန်လည်ဖြေကြားခဲ့ပါသည်။

